

1º de julho de 2024
Ano XVII - Nº 1.380 - R\$ 0,50

Julho terá bandeira amarela na conta de luz, define Aneel

A Agência Nacional de Energia Elétrica (Aneel) informou que a conta de luz terá acréscimo de R\$ 1,88 a cada 100 kWh consumidos no mês de julho. A cobrança adicional vai ocorrer por causa do acionamento da bandeira tarifária amarela.

Pág 02

Responsáveis por pessoas com deficiência poderão solicitar férias durante recesso escolar

Funcionários públicos que sejam pais ou responsáveis legais por pessoas com deficiência passam a ter o direito de solicitar férias na mesma data do recesso escolar.

Pág 02

Inmet: julho terá temperaturas acima da média em grande parte do país

O mês de julho terá temperaturas acima da média em boa parte do país, mostra a previsão do Instituto Nacional de Meteorologia (Inmet), com calor acima dos 26° graus Celsius (°C) na região centro-norte, na fronteira entre Pará, Mato Grosso...

Pág 03

Ítalo Ferreira é campeão de surfe em Saquarema e entra no top 5 da WSL

Pela sexta vez consecutiva, um brasileiro venceu a etapa da Liga Mundial de Surfe (WSL, na sigla em inglês), disputada na praia de Itaúna, em Saquarema. Na última sexta-feira (28), a façanha já estava garantida...

Pág 03

Detran.RJ passa a emitir modelo novo da Carteira de Identidade Nacional para pessoas de todas as idades



Estado do Rio criou mais de 167 mil empregos formais nos últimos 12 meses e tem o terceiro maior salário médio de admissão do país

O Rio de Janeiro gerou 167.186 empregos com carteira assinada nos últimos 12 meses (junho/2023 a maio/2024), e se mantém entre os estados que mais criam postos formais de trabalho no país. Somente em maio houve a geração de 15.627 empregos, representando um aumento de 27,7% em relação ao mesmo mês de 2023, quando foram criados 12.240 postos de trabalho. Os dados são do Novo Cadastro Geral de Empregados e Desempregados (Caged), divulgado na quinta (27) pelo Ministério do Trabalho e Emprego.

A análise do Novo Caged, realizada pelo Observatório do Trabalho da Secretaria de Trabalho e Renda, identificou que dos cinco setores de atividade econômica analisados, todos apresentaram saldo positivo em maio, com

destaque para os setores de Serviços (9.760), Indústria (2.653) e Construção (1.314). Entre os municípios que mais criaram empregos, o Rio de Janeiro é o que teve melhor saldo, com 7.571 novos postos seguido por Campos dos Goytacazes (1.671), Duque de Caxias (1.153), Niterói (723) e São Francisco de Itabapoana, que gerou 617 oportunidades. Além disso, o Estado do Rio de Janeiro se destaca pelo salário médio de admissão, de R\$ 2.198,43, o terceiro maior de todo o Brasil.

As mulheres ocuparam 39,5% das vagas, enquanto os homens ficaram com 60,5%. Por idade, o maior saldo de vagas, em maio, ficou entre as pessoas de 18 a 24 anos e, por escolaridade, a maioria dos postos de trabalho foi ocupada por quem tinha o Ensino Médio completo.

Detran.RJ passa a emitir modelo novo da Carteira de Identidade Nacional para pessoas de todas as idades

A partir desta terça-feira (02/07), o Detran.RJ passa a emitir o novo modelo da Carteira de Identidade Nacional (CIN) para cidadãos de todas as idades. O documento, que foi criado com o objetivo de dificultar fraudes, tem o CPF como único número de identificação. A primeira via da CIN é isenta do pagamento de taxas ou Duda. Desde janeiro de 2023, o Detran está fazendo a emissão escalonada do documento por idade. Até o momento, já foram produzidas 659.283 carteiras no estado.

Para emitir a CIN, o cida-

dão tem que levar a certidão de nascimento e o número de inscrição no CPF. Quem não tiver CPF pode tirar o documento pelo site da Receita Federal ou em unidades conveniadas como Banco do Brasil, Caixa Econômica Federal, Correios e cartórios de Registro Civil. A partir de 2032, a CIN será obrigatória em todo o território nacional.

O presidente do Detran.RJ, Glaucio Paz, ressalta a segurança do novo documento.

- A CIN possui um QR Code que possibilita verificar a autenticidade do documento, bem

como saber se ele foi furtado, clonado ou extraviado. A partir de segunda-feira, usuários de todas as idades poderão requerer o novo documento de identificação, que evita a duplicidade de registros e dificulta fraude -, diz o presidente.

Além de elementos gráficos que dificultam a falsificação, a CIN tem um código internacional utilizado em passaportes, chamado MRZ (Zona Legível por Máquina na tradução do inglês), que facilita o uso da identidade como documento de viagem, sendo lido em terminais de autoatendimento nos aeroportos.

Julho terá bandeira amarela na conta de luz, define Aneel

A Agência Nacional de Energia Elétrica (Aneel) informou que a conta de luz terá acréscimo de R\$ 1,88 a cada 100 kW/h consumidos no mês de julho. A cobrança adicional vai ocorrer por causa do acionamento da bandeira tarifária amarela.

Segundo a agência, a previsão de chuva abaixo da média e a expectativa de aumento do consumo de energia justificam a tarifa extra. O alerta foi publicado na sexta-feira (28).

“Essa é a primeira alteração na bandeira desde abril de 2022. Ao todo, foram 26 meses com bandeira verde. Com o sistema de bandeiras, o consumidor consegue fazer escolhas de consumo que contribuem para reduzir os custos



de operação do sistema, reduzindo a necessidade de acionar termelétricas”, afirmou a Aneel.

A previsão de es-

cashez de chuvas e as temperaturas mais altas no país aumentam os custos de operação do sistema de geração de

energia das hidrelétricas. Dessa forma, é necessário acionar as usinas termelétricas, que possuem custo maior.

Responsáveis por pessoas com deficiência poderão solicitar férias durante recesso escolar

Funcionários públicos que sejam pais ou responsáveis legais por pessoas com deficiência passam a ter o direito de solicitar férias na mesma data do recesso escolar. É o que estabelece a Lei 10.445/24, de autoria do deputado Rosenverg Reis (MDB), que

foi aprovada pela Assembleia Legislativa do Estado do Rio de Janeiro (Alerj), sancionada pelo governador em exercício Thiago Pampolha e publicada no Diário Oficial da quinta-feira (27).

A lei considera pai ou responsável legal as pessoas que

detenham legítima e legalmente sob sua guarda e responsabilidade pessoas com deficiência. A medida vale para todos os funcionários públicos, sejam efetivos, temporários ou comissionados. O Executivo deverá regulamentar os critérios da norma através de decretos.

LOGUS AMBIENTAL LTDA-ME

CNPJ: 07.766.805/0001-90

Site: www.logusnoticias.com.br

E-mail: logusnoticias@hotmail.com

Av. Edgar Gismonti, nº 90, Centro, Carmo-RJ

Cep: 28640-000

Tel: (22) 99251-8728

(Ligações e Whatsapp)

Circulação: Interior do Estado do Rio de Janeiro

Jornalista Responsável

André Salles - MTB 0036747/RJ

A direção do Jornal Logus não endossa, necessariamente, as opiniões emitidas em artigos ou matérias assinadas por seus colaboradores

Tiragem: 5.000 exemplares



Município de Araruama

Poder Executivo



CHAMADA PARA ENTREGA DO ANEXO IV – EDITAIS DE CHAMAMENTO PÚBLICO Nº 001 E 002/2023 – EDITAIS LPG AUDIOVISUAL E DEMAIS ÁREAS DA CULTURA – EDITAL DE SELEÇÃO DE PROJETOS PARA FIRMAR TERMO DE EXECUÇÃO CULTURAL COM RECURSOS DA LEI COMPLEMENTAR 195/2022 (LEI PAULO GUSTAVO):

LISTA DE SUPLENTE CONTEMPLADOS NO EDITAL 001/2023 – LEI PAULO GUSTAVO ARARUAMA - AUDIOVISUAL

CURTA METRAGEM:

1	1 - LAGOA DE ARARUAMA	07.481.756/0001-49	EDITORA HORA CERTA LTDA.
2	2 - Projeto Paralisa	48.065.865/0001-62	NATÁLIA BRANCO BARBOSA
3	3 - Curta metragem "O poder da palavra"	29.861.017/0001-15	CARAPEBA PUBLICIDADES
4	4 - Curta metragem "Sabores de Araruama"	53.010.040/0001-80	GEISA SILVA REINALDO
5	5 - ARARUAMA VISTA DO ÂNGULO DE CIMA	36.834.251/0001-19	PAULO ROBERTO DE SOUZA SANTOS

APOIO À REALIZAÇÃO DE CINEMA ITINERANTE E DE RUA:

1	1 - ARARUAMA INSANNAMENTE	18.584.399/0001-60	LEONARDO GALL
---	---------------------------	--------------------	---------------

FORMAÇÃO AUDIOVISUAL:

1	1 - ARARUAMA FOTOGRAFIA PARA TODOS	48.122.997/0001-89	ALEXANDRE DUQUE PRODUÇÕES
2	2 - MEU PRIMEIRO CURTA	30.409.423/0001-20	SAMORENA
3	3 - Oficina Audiovisual - "VAMOS FAZER UM FILME"	49.616.470/0001-73	SERPA FILMES
4	4 - ESCOLA DA ROTEIRO	47.435.088/0001-38	SIN AUDIOVISUAL

LISTA DE SUPLENTE CONTEMPLADOS NO EDITAL 002/2023 – LEI PAULO GUSTAVO ARARUAMA – DEMAIS ÁREAS

MÚSICA:

1	1 - MUSICALIDADE PARA TODOS	53.142.637/0001-89	MAURICIO COSTA CARDOZO
2	2 - DIVAS DA MPB	46.687.086/0001-73	LA SHOWS E EVENTOS
3	3 - ARARUAMA ROCK 80	44.276.836/0001-99	IORIUS PRODUÇÕES E EVENTOS
4	4 - SENSAÇÃO & CIDADANIA IN CONCERT	00.612.025/0001-46	WR PRODUÇÕES

TEATRO:

1	1 - Teatro como proposta de saúde mental contra o sofrimento psíquico nas escolas	47.980.452/0001-40	ESPAÇO MULTICULTURAL GENE INSANNO
2	2 - Mostra Casa Insanna	48.065.865/0001-62	NATALIA BRANCO BARBOSA
3	3 - Espetáculo teatral "Paio e Calabresa"	50.405.164/0001-77	ARSJ

AOS PROPONENTES SUPRACITADOS, FAVOR COMPARECER À SECRETARIA DE CULTURA, TURISMO E DESENVOLVIMENTO ECONÔMICO ENTRE OS DIAS 01 E 05 DE JULHO DO CORRENTE ANO PARA A ENTREGA DO ANEXO IV PREENCHIDO.

À CERCA DO REMANEJAMENTO DO RECURSO

PARA CONTEMPLAR OS SUPLENTE, A SECRETARIA HAVIA FEITO UM PLANEJAMENTO DE REMANEJAR RECURSO DE SOBRA DO EDITAL 002/2023 PARA O EDITAL 001/2023, NO INTUITO DE CONTEMPLAR A TODOS OS AGENTES CULTURAIS. PORÉM, EM CONSULTA FEITA AO MINISTÉRIO DA CULTURA, FORA NOS INFORMADO QUE NÃO PODERIA FAZER DESTA

FORMA, SENDO ASSIM, ADOTANDO O CRITÉRIO DE METAS E PAGANDO AOS SUPLENTE PELA NOTA QUE OBTIVERAM NAS AVALIAÇÕES FEITAS PELOS PARECERISTAS, EM OUTRO MOMENTO, CONFORME CRONOGRAMA. SEGUE ABAIXO A RESPOSTA DADA PELO MINISTÉRIO DA CULTURA À CONSULTA FEITA POR ESTA SECRETARIA:



Município de Araruama

Poder Executivo



Continuação Pág. 3 - CHAMADA PARA ENTREGA DO ANEXO IV



LPG - MinC
para mim ▾

20 de jun. de 2024, 18:14 (há 8 dias) ☆ 😊 ↩ ⋮

Prezados/as,

Não é possível a utilização dos recursos das demais áreas de cultura para o audiovisual, conforme previsto na Lei Paulo Gustavo:

Art. 8º [...]

§ 3º É vedada a utilização dos recursos previstos neste artigo (*demais áreas da cultura*) para a realização de ações direcionadas ao setor audiovisual nos termos do art. 5º desta Lei Complementar.

Dessa forma, os recursos de sobra de editais do audiovisual só podem ser utilizados para o audiovisual e os recursos de sobra da conta das demais áreas de cultura só podem ser utilizados para as demais áreas da cultura.

Seguimos à disposição para demais dúvidas!

Acesse também o site da LPG: <https://www.gov.br/leipaulogustavo>

Lá você encontra diversos materiais de orientação, guias, modelos de editais, perguntas frequentes, etc.

O MinC agora tem um canal no **whatsapp** para **Novidades sobre a Lei Paulo Gustavo**, não deixe de acompanhar! Siga o canal por meio deste link: <https://whatsapp.com/channel/0029Va8meZ2GE56dhHwOxv11>

ARARUAMA 28 DE JUNHO DE 2024.

Oristeia de Caldas Brito
Subsecretária de Cultura, Turismo e Desenvolvimento Econômico
Mat.:79966852

AVISO DE LICITAÇÃO

PROCESSO Nº 10907/2024

MODALIDADE: Pregão Eletrônico SRP nº 002/2024

OBJETO: **Registro de preços para futura e eventual contratação de empresa especializada na realização de procedimentos de terapia renal substitutiva (hemodiálise)**, incluindo o fornecimento de equipamento, insumos e mão de obra com equipe médica especialista para a realização de serviços por demanda a ser realizada no Hospital Municipal Drª Jaqueline Prates, pelo período de 12 meses, conforme especificações estabelecidas neste edital.

DATA DE ABERTURA: 16/07/2024

Hora: 10:00 h.

SECRETARIA REQUISITANTE: SESAU

TIPO: MENOR PREÇO

LOCAL: Sistema de Compras do Licitanet – <https://licitanet.com.br/>

FUNDAMENTO LEGAL: Lei Federal nº 14.133/2021, bem como pelas demais normas aplicáveis à espécie e disposições do presente Edital.

O Edital detalhado encontra-se à disposição dos interessados no Portal da Transparência desta municipalidade: <https://transparencia.araruama.rj.gov.br/licitacoes/>, bem

como na Comissão Permanente de Licitações localizada à Avenida John Kennedy, nº 120 – Centro – Araruama.

Araruama, 28 de junho de 2024.

SEBASTIÃO TEIXEIRA DE CARVALHO
SECRETÁRIO MUNICIPAL DE SAÚDE

**PORTARIA Nº 123
DE 27 DE JUNHO DE 2024**

DECLARA A VACÂNCIA POR APROVAÇÃO EM OUTRO CARGO INACUMULÁVEL A SERVIDORA DANIELE MIRANDA DE SOUZA GOMES – MATRÍCULA 121999-5, OCUPANTE DO CARGO DE PROFESSOR II.

A **PREFEITA MUNICIPAL DE ARARUAMA**, Estado do Rio de Janeiro, no uso de suas atribuições e competência conferidas por Lei, especialmente o disposto nos Incisos V, VI e VII, do Artigo 69 da Lei Orgânica do Município, e:

Considerando o que restou provado nos autos do Processo Administrativo nº 10.184/2024;

Considerando, que nos termos da Constituição Federal Artigo 5º XXXVI, “A Lei não prejudicará o direito adquirido, o ato jurídico perfeito e a coisa julgada”;

Considerando, que a aprovação e posse da servidora estável em outro concurso lhe garante a recondução ao cargo do qual é titular, independentemente do ente federa-

tivo a que está integrado;

Considerando, finalmente o disposto pelo Art. 85, inciso IX do Estatuto dos Servidores Municipais de Araruama c/c o Art. 33, inciso VIII da Lei Federal 8.112/90.

RESOLVE:

I – DECLARAR A VACÂNCIA do cargo público de **Professor II**, ocupado pela servidora **Daniele Miranda de Souza Gomes**, Matrícula 121999-5, no qual foi investida em 17/02/2020, em virtude de aprovação no Concurso Público do Município de Araruama/RJ, pelo período necessário à aquisição de estabilidade no cargo inacumulável de Supervisor Pedagógico, a contar de 24/06/2024.

II – Fica assegurado à mesma o direito constitucional de Recondução ao cargo de Professor II, na hipótese de ser reprovado no estágio probatório a que está obrigado pelo prazo de 03 (três) anos no novo cargo.

III – **PROMOVA** a SEADM – Secretaria de Administração as anotações e registro cabíveis.

IV – Esta Portaria entra em vigor na data de sua publicação.

Registre-se. Publique-se. Cumpra-se.
Gabinete da Prefeita, 27 de junho de 2024.

Lívia Bello
“Lívia de Chiquinho”
Prefeita



+ DE 30 MIL
VAGAS ABERTAS PARA CURSOS
DE QUALIFICAÇÃO PROFISSIONAL
DA FAETEC

Inmet: julho terá temperaturas acima da média em grande parte do país

O mês de julho terá temperaturas acima da média em boa parte do país, mostra a previsão do Instituto Nacional de Meteorologia (Inmet), com calor acima dos 26° graus Celsius (°C) na região centro-norte, na fronteira entre Pará, Mato Grosso e Tocantins.

As temperaturas mais altas são ocasionadas pela massa de ar seco que costu-

ma estacionar sobre a região nesta época do ano. Valores acima da média também deverão ser registrados no Paraná e em Santa Catarina, destacou o instituto federal.

Em regiões como o norte de Goiás e interior de estados do Nordeste, as temperaturas devem ficar dentro ou ligeiramente abaixo da média, entre 20°C e 22°C. O

mesmo ocorre no Rio Grande do Sul, onde o frio deve ficar em torno dos 14° ou menos. Em regiões altas do Sudeste devem ser registradas geadas provocadas por massas de ar frio comuns no mês de julho.

Em relação às chuvas, a previsão é de redução das precipitações em grande parte do país, algo comum para julho. As áreas com maior seca

devem ficar no Centro-Oeste, no norte do Paraná e na região conhecida como Matopiba (área que abrange os estados do Maranhão, Tocantins, Piauí e Bahia).

As chuvas devem ficar acima da média na região Norte e em áreas pontuais do leste das regiões Nordeste, Sudeste e Sul. Em grande parte das regiões Centro-Oeste e

Sudeste, sul da Região Norte, interior da Região Nordeste e oeste da Região Sul, é previsto chuva próxima e abaixo da média climatológica, informou o Inmet.

O instituto frisa o risco de queimadas e incêndios florestais devido à falta de chuva em algumas regiões, como no centro-oeste, onde fica o Pantanal.

Casos de síndrome respiratória aguda grave aumentam em dez estados

O novo boletim do InfoGripe, divulgado na última semana, revela aumento do número de casos de síndrome respiratória aguda grave (SRAG) em dez estados: Amapá, Ceará, Espírito Santo, Mato Grosso do Sul, Paraná, Piauí, Rio Grande do Sul, Rio de Janeiro, Roraima e São Paulo.

O aumento é decorrente dos vírus influenza A, sincicial respiratório (VSR) e rinovírus, que indicam retomada de crescimento na maioria dos estados da região centro-sul do Brasil. Além disso, alguns estados do Norte, como Amapá, Roraima e Ceará, também registram manutenção do aumento de VSR em crianças

pequenas.

No agregado nacional, há indício de estabilidade de SRAG tanto na tendência de longo prazo (últimas seis semanas) quanto na de curto prazo (últimas três semanas). Referente à Semana Epidemiológica 25, de 16 a 22 de junho, o estudo tem como base os dados inseridos no Sistema de Informação de Vigilância Epidemiológica da Gripe (Sivep-Gripe) até o dia 24 de junho.

A covid-19 tem se mantido em patamares baixos quando comparada a seu histórico de circulação. Contudo, o vírus tem sido a principal causa de internação por SRAG

entre os idosos no estado do Ceará nas últimas semanas. Além disso, alguns estados do Norte e Nordeste também têm apresentado uma leve atividade de covid-19.

Apesquisadora do Programa de Computação Científica da Fiocruz (Procc/Fiocruz) e do InfoGripe, Tatiana Portella, diz que ainda não tem nenhum sinal claro de crescimento de circulação da covid tanto no país, sobretudo nessas regiões. “No entanto, esse início de atividade do vírus nas regiões Norte e Nordeste merece a nossa atenção nas próximas semanas. É importante que os hospitais e as unidades de síndrome gripal dessas regi-

ões reforcem a atenção para qualquer sinal de aumento na circulação do vírus”, alerta Tatiana.

Diante desse cenário, a pesquisadora destaca a importância da vacinação, tanto da influenza quanto da covid-19, de todos os elegíveis para se imunizar. Além disso, alguns cuidados, como o uso de máscaras em locais fechados com maior aglomeração de pessoas e em postos de saúde, são recomendados, sobretudo aos moradores das regiões que apresentam alta na circulação de vírus respiratórios. Tatiana recomenda que, em caso de aparecimento de sintomas, a pessoa se isole, se possível,

para evitar a transmissão do vírus a outros indivíduos que ainda não foram infectados e que são grupo de risco, como idosos, crianças e pessoas com comorbidades.

Nas quatro últimas semanas epidemiológicas, a prevalência entre os casos com resultado positivo para vírus respiratórios foi de influenza A (22,6%), influenza B (0,8%), vírus sincicial respiratório (47,2%) e Sars-CoV-2/ Covid-19 (6%). Entre os óbitos, a presença desses mesmos vírus entre os positivos foi de influenza A (47,1%), influenza B (0,3%), vírus sincicial respiratório (21,5%), e Sars-CoV-2/ Covid-19 (22,4%).

Ítalo Ferreira é campeão de surfe em Saquarema e entra no top 5 da WSL

Pela sexta vez consecutiva, um brasileiro venceu a etapa da Liga Mundial de Surfe (WSL, na sigla em inglês), disputada na praia de Itaúna, em Saquarema. Na última sexta-feira (28), a façanha já estava garantida antes mesmo de conhecermos o campeão, já que a final era 100% nacional. O potiguar Ítalo Ferreira superou o paranaense Yago Dora na decisão e, de quebra, conseguiu subir para a quarta posição no ranking mundial - apenas os cinco primeiros colocados disputarão a fase final do circuito, a WSL Finals, em Trestles, na Califórnia (Estados Unidos), em setembro. Dora também

ascendeu no ranking e ocupa a sexta posição.

A WSL agora faz uma pausa para a Olimpíada de Paris e retorna para a última etapa em Fiji (Oceania). A derradeira chance de somar pontos ocorrerá entre os dias 20 e 29 de agosto. Nos Jogos de Paris, a competição de surfe será disputada em Teahupo'o (Taiti), entre 27 de julho e 5 de agosto.

Ítalo Ferreira

Campeão mundial em 2019 e primeiro a conquistar o ouro olímpico na estreia do surfe em Tóquio 2020 - nunca havia vencido a etapa brasileira na carreira. Nas finais anteriores (uma no Rio de

Janeiro e as últimas quatro em Saquarema), Filipe Toledo havia conquistado três títulos, enquanto Adriano de Souza e Yago Dora foram campeões uma vez cada.

Dora, campeão no ano passado, viu Ítalo Ferreira pular na frente e abrir boa vantagem na decisão, antes de se recuperar e ameaçar a vitória do compatriota na reta final da bateria decisiva. No entanto, não foi o suficiente para tirar o título do potiguar, que venceu com um somatório de 13.67 contra 10.60 de Yago Dora.

Na chave feminina, a norte-americana Caitlin Simmers derrotou a compatriota Sawyer Lind-

blad na final (15.50 a 3.26). Líder do ranking, Simmers foi campeã pela segunda vez consecutiva em Saquarema.

Entre os homens, Ítalo é o quarto colocado, com 34.045 pontos, atrás do havaiano John John Florence, do americano Griffin Colapinto e do australiano Jack Robinson. Outro australiano, Ethan Ewing, com 31.995 pontos, completa o top 5. Yago Dora vem logo atrás, com 31.635. Gabriel Medina - eliminado nas quartas em Saquarema - é outro brasileiro que ainda sonha com as finais. Ele é o oitavo, com 28.980 pontos.

No feminino, Tatiana Weston-Webb, que

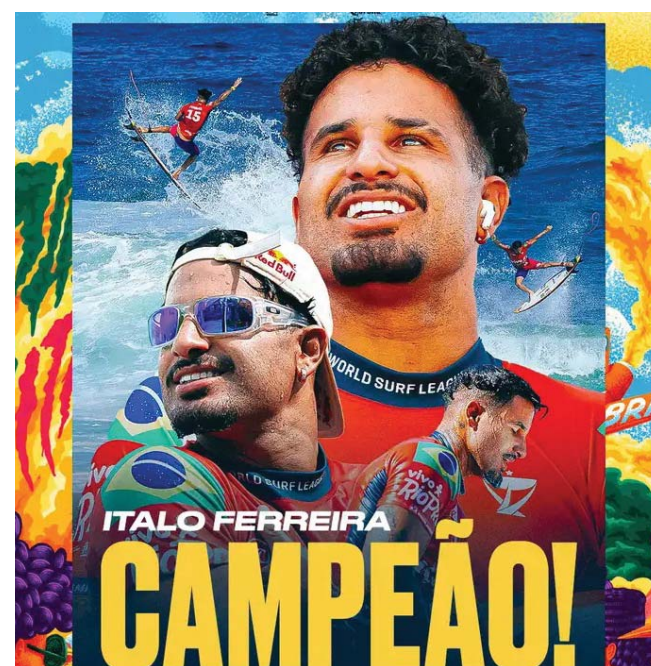

caiu na semifinal na etapa brasileira, subiu uma posição e agora é a sétima colocada, com 35.100

pontos. A quinta posição, no momento, está com a havaiana Gabriela Bryan, que soma 38.595 pontos.